



重庆工商大学
CHONGQING TECHNOLOGY AND BUSINESS UNIVERSITY

人事系统二级单位管理员手册

1 人事系统管理员登录自助平台

登录地址：**hr.ctbu.edu.cn/webhr/loginxd.jsp**

通过统一身份认证平台登录

如图所示：



选择**教职工平台**，点击【**登录**】按钮进入人事系统自助平台，如图所示：



进入自助平台页面，如下图所示：



[注]：包含功能模块、待处理事件、提醒信息、公告、我的邮件。

2 审核教师个人基本信息

资助服务模块中业务审批中找到“个人信息登记审批”，如图所示：

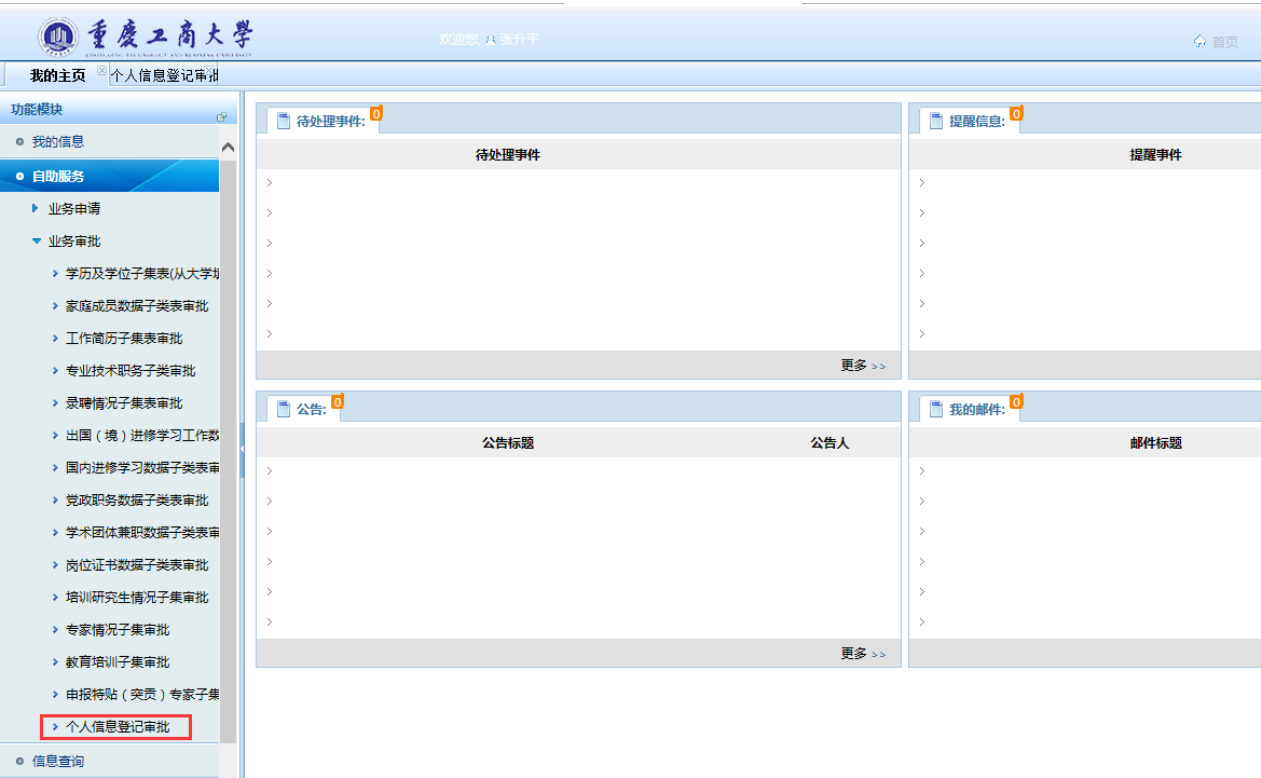

点击了“个人信息登记审批”，如下图所示，选择某条进行审批

重庆工商大学

CHONGQING TECHNOLOGICAL BUSINESS UNIVERSITY

欢迎您, 林丹平

首页

注销

我的主页 个人信息登记审批

个人信息登记

状态: 已处理

快速查找:

查询

申请状态	申请时间	二级单位名称	部门名称	人员编号	人员姓名	人员类别	人员类别细类	性别	年龄
<input type="checkbox"/> 已审核	2015-09-16	信息化办公室	运行部	200166	林丹	事业编制	事业编制	未知的性别	35
<input type="checkbox"/> 已审核	2015-09-17	信息化办公室	运行部	200166	林丹	事业编制	事业编制	女	35
<input checked="" type="checkbox"/> 已审核	2015-09-24	信息化办公室	运行部	200166	林丹	事业编制	事业编制	男	35
<input type="checkbox"/> 人事处审批	2015-09-24	信息化办公室	运行部	200166	林丹	事业编制	事业编制	男	35

1 - 4 共 4 条

审核

批量审核

详细信息

流程信息

流程图

报表

刷新

操作按钮

红色的是教职工修改的信息与之前数据库中的信息不一致的，需要二级单位管理员进行审批核实。

重庆工商大学

CHONGQING TECHNOLOGICAL BUSINESS UNIVERSITY

欢迎您, 林丹平

首页

注销

我的主页 个人信息登记审批 详细信息

当前状态: 部门审核

保存

审核

报表

【审核信息】

申请状态

部门审核

申请时间

2015-09-24

【部门基本信息】

二级单位名称

信息化办公室

部门名称

运行部

【基本信息(不可修改)】

人员编号

2002066

人员姓名

林丹

人员类别

事业编制

人员类别细类

事业编制

【人员基础信息】

性别

男

年龄

35

当前状态

在岗

任课状况

其他不担任教学的教职工

任课课程

自然科学类课

身份证号码

教职工类别

专任教师

现岗位名称

高校教师

行政职务级别

县、处级

行政职务名称

调研员

是否双师

否

【岗位情况信息】

专职科研岗

十级岗位(十级讲师)

如果信息核实和实际相符后点击审核按钮。如何下图所示。

重庆工商大学

CHONGQING TECHNOLOGICAL BUSINESS UNIVERSITY

欢迎您 | 张升平

首页

注销

我的主页

个人信息登记审批

详细信息

当前状态：部门审核

保存

审核

报表

【审核信息】

申请状态

部门审核

【部门基本信息】

二级单位名称

信息化办公室

【基本信息(不可修改)】

人员编号

20150924

人员类别

事业编制

【人员基础信息】

性别

男

当前状态

在岗

任课课程

自然科学类课

教职工类别

专任教师

行政职务级别

县、处级

是否双师

否

审批时间:

2015-09-24

审批结果:

同意

审批意见:

已阅，同意

确定

取消

2015-09-24

运行部

事业编制

35

其他不担任教学的教职工

高校教师

调研员

3 部门人员信息查询



重庆工商大学

CHONGQING TECHNOLOGY AND BUSINESS UNIVERSITY

欢迎访问

张升平

首页

注册

我的主页

人事查询

部门

人员查询

快速查找:

查询

详细信息

部门名称	序号	工号	姓名	性别	年龄	人员类别	人员类别细类	当前状态	现岗位名称	任课程
运行部	0	191	01 陈志强	男		事业编制	事业编制	在岗		
运行部	0	201	67 门华	男		事业编制	事业编制	在岗		
运行部	0	201	30 王一百	男		事业编制	事业编制	在岗		
运行部	0	201	66 林丹	男		事业编制	事业编制	在岗	高校教师	自然科学类
运行部	0	201	67 曾理	男		事业编制	事业编制	在岗		
运行部	0	201	68 唐勇	男		事业编制	事业编制	在岗		
研发部	0	191	37 张升平	男		事业编制	事业编制	在岗		
研发部	0	191	50 郭巍	男		事业编制	事业编制	在岗		专业课
部门领导	0	191	63 钟增胜	男		事业编制	事业编制	在岗	高校教师	自然科学类
部门领导	0	201	65 王星平	男		事业编制	事业编制	在岗		

过访方案:

方案设置

选择人员类别

事业编制

4 HR 管理平台端

这个是 HR 后台管理端，相对复杂，但是完成的功能多些，可以复杂查询和导出管理人员想要的本部门人员信息。【注】需要配置二级管理管电脑的环境。

1> 环境配置

登录地址：hr.ctbu.edu.cn/webhr/loginxd.jsp

通过登录地址登录到统一身份认证平台，如图：



登录统一身份认证平台后，进入人事系统登录页面，选择 **HR 管理平台** 进入人事系统管理平台。



附注：Java 的 Jre 文件随手册发放，按顺序安装即可。环境配置好了之后，就可以登录管理平台了。

【注】Jre 安装之后登录人事系统时浏览器可能会提示 **Java 更新**，**不要** 进行版本更新。

2> 资料管理

选择【人员管理】>>【信息管理】>>【资料管理】进入资料管理模块。

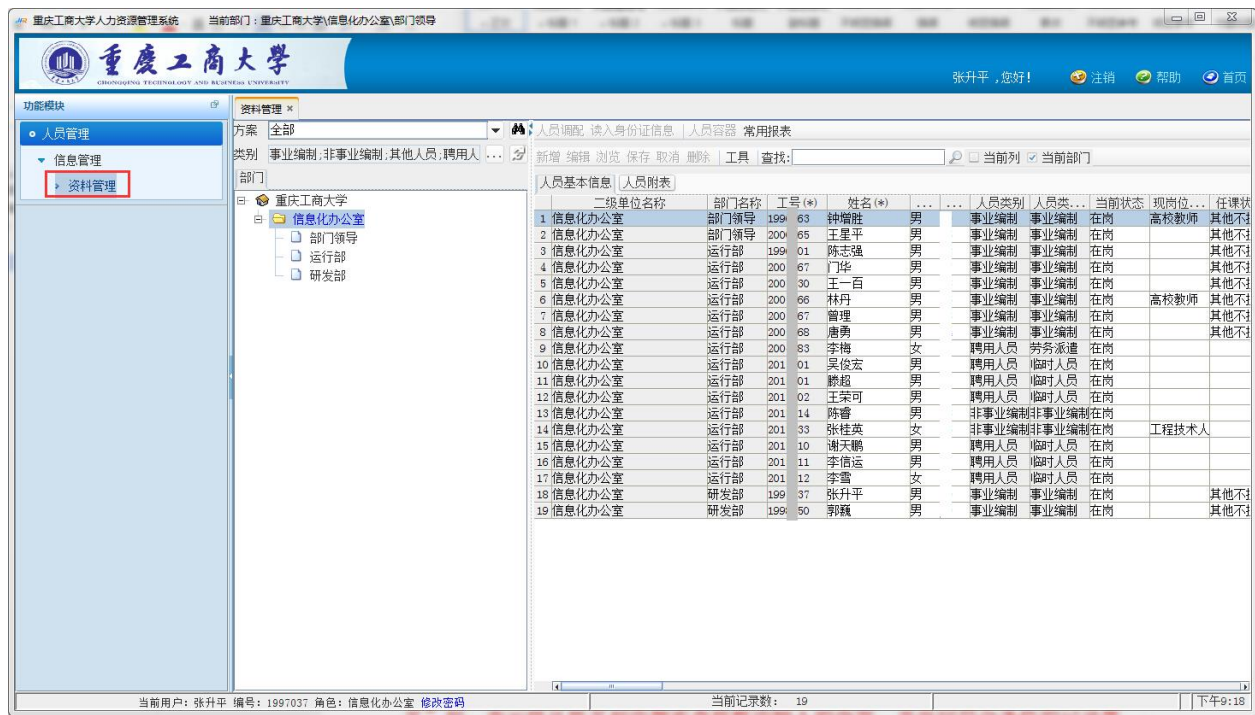

3> 查询人员信息

选择菜单根节点, 在“查找”框里面输入员工姓名、身份证号码、拼音码缩写或者员工工号即可查询到该员工的基本信息(支持模糊查询)。如图：

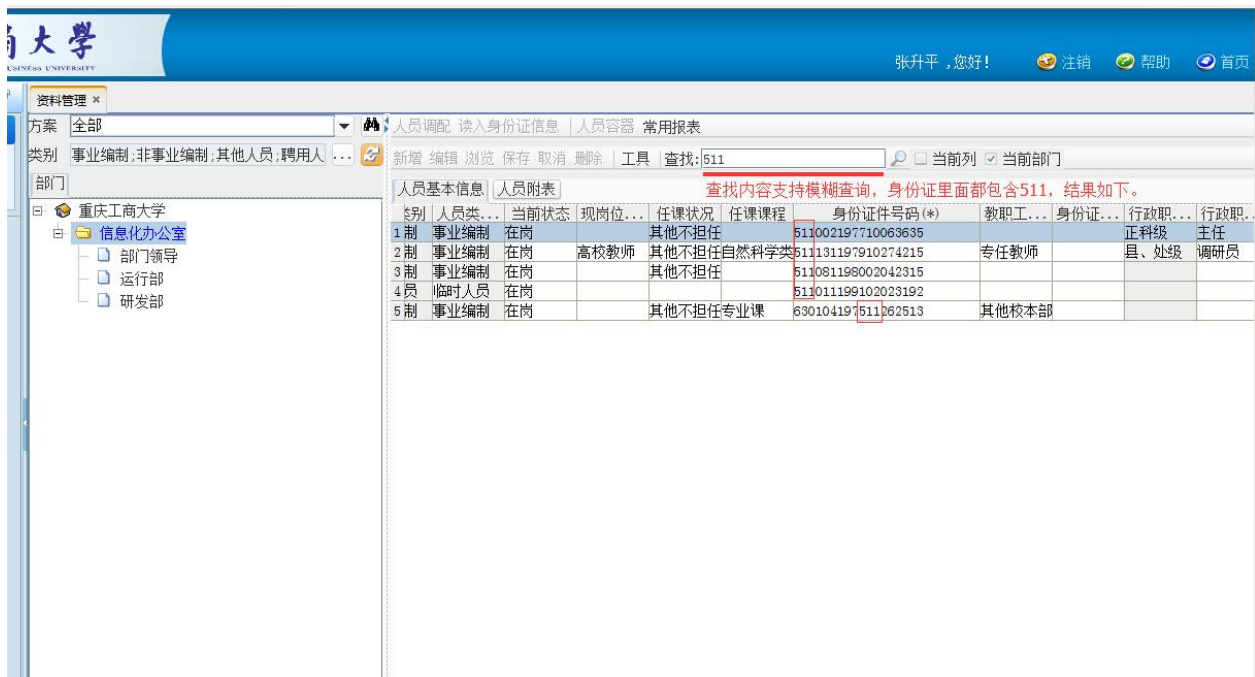

[注]:【当前列】选项表示以当前数据区光标所在列作为查询范围, 如上图光标定位在“姓名”列, 表示将从姓名列中搜索查找框中输入的内容, 并返回符合条件的记录集。
也可通过复杂条件查询查找人员信息, 选择【工具】>>【查询】, 如图:



或者鼠标右键选择【查询】, 如图:

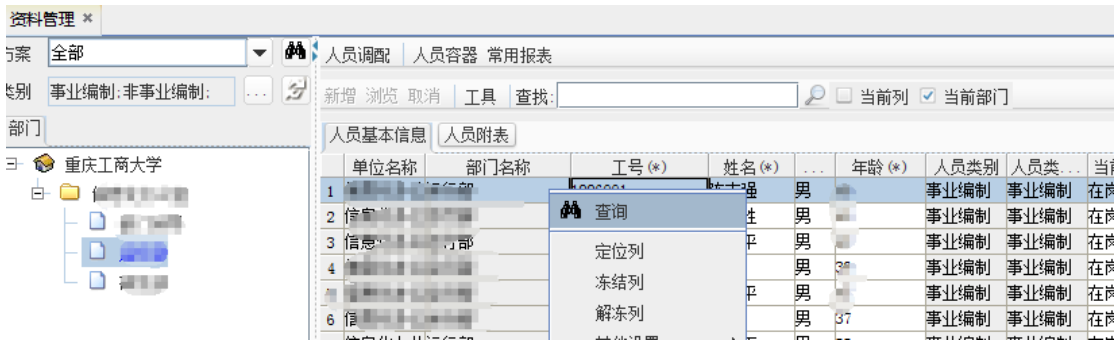

通过以上两种方式进入自定义查询页面, 如图:

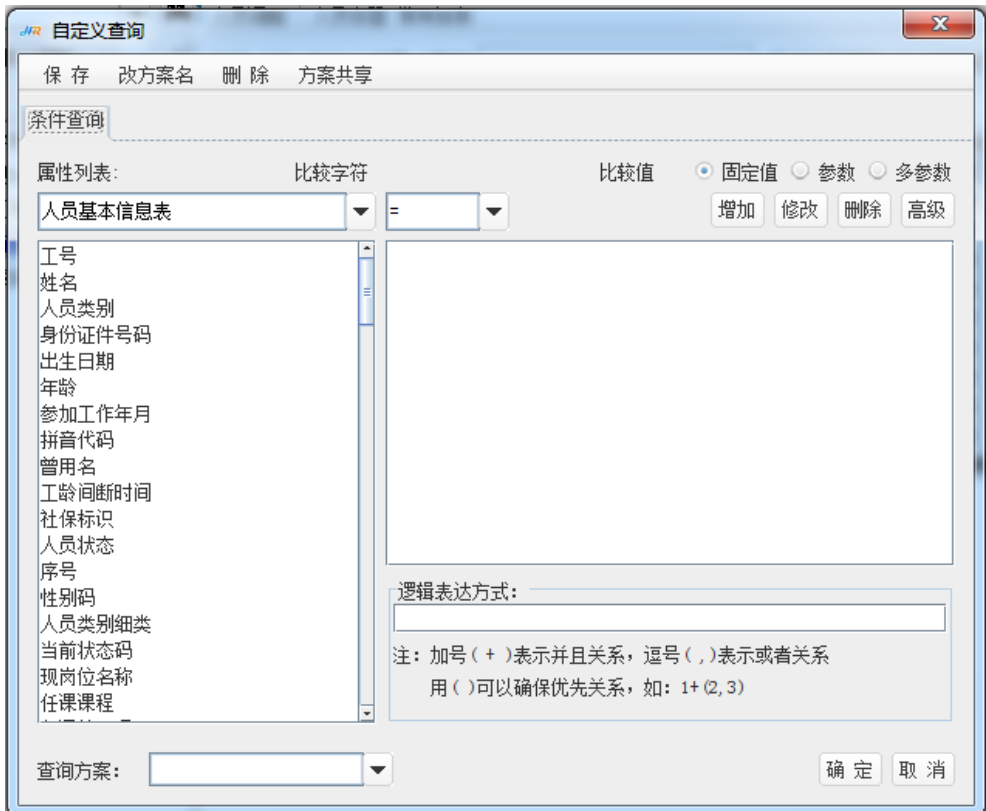

界面说明:

属性列表: 可以查询的表和字段;

比较字符: **【查询字段】** 与 **【比较值】** 进行比较的运算符。

【=】: 等于。

【<】: 小于。

【<=】: 小于等于。

【>】: 大于。

【>=】: 大于等于。

【<>】: 不等于。

【like%】: 左匹配。

【not like%】: 非左匹配。

【%like】: 右匹配。

【%not like】: 非右匹配。

【%like%】: 包含某字符。

【%not like%】: 不包含某字符。

【is null】: 为空。

【is not null】: 不为空。

比较值: 用户指定的比较值。

比较参数: 固定值: 固定的比较值。

参数: 执行查询时允许用户输入一个比较值。

多参数: 执行查询时允许用户输入多个比较值, 比较值之间用半角逗号隔开。

逻辑表达方式: 多个条件查询组合的表达方式, 具体参阅界面说明。

查询方案下拉框: 显示保存后的查询方案。

查询示例: 查询 30-40 岁员工信息

在属性列表中选择 **【年龄】** 字段, 比较符选择 “>=” (大于等于), 比较值选择固定值输入 30, 点击 **【增加】**; 重复以上操作, 将比较符更改为 “<=” (小于等), 比较值输入 40, 点击 **【增加】**, 如图:

自定义查询

保存 改方案名 删除 方案共享

条件查询

属性列表: 比较字符 比较值 ☒ 固定值 ☐ 参数 ☐ 多参数

人员基本信息表 <= 40 增加 修改 删除 高级

工号
姓名
人员类别
身份证件号码
出生日期
年龄
参加工作年限
拼音代码
曾用名
工龄中断时间
社保标识
人员状态
序号
性别码
人员类别细类
当前状态码
现岗位名称
任课程程

1: 年龄 >= 30
2: 年龄 <= 40

逻辑表达式:
1+2

注: 加号(+)表示并且关系, 逗号(,)表示或者关系
用()可以确保优先关系, 如: 1+(2, 3)

查询方案: 确定 取消

完成以上操作后点击【确定】，执行查询并返回查询结果，如图：

资料管理

方案 全部

类别 事业编制;非事业编制;其他人员;聘用人员

部门 重庆工商大学

信息化办公室
部门领导
运行部
研发部

人员调配 读入身份证信息 人员容器 常用报表

新增 编辑 浏览 保存 取消 删除 工具 查找: 当前列 当前部门

人员基本信息 人员附表

(*)	人员类别	人员类...	当前状态	现岗位...	任课程况	任课程程	身份...	教职工...	身份证...	行政职...	行...
1	男	40	事业编制	事业编制	在岗	高校教师	其他不担任	自然科学类	36031119	行政人员		县、处级	主任
2	男	37	事业编制	事业编制	在岗		其他不担任		51100219			正科级	主任
3	男	33	事业编制	事业编制	在岗		其他不担任		51021419				
4	男	35	事业编制	事业编制	在岗	高校教师	其他不担任	自然科学类	51113119	专任教师		县、处级	调研
5	男	33	事业编制	事业编制	在岗		其他不担任		51362119				
6	男	34	事业编制	事业编制	在岗		其他不担任		51108119				
7	男	40	事业编制	事业编制	在岗		其他不担任		51022619	行政人员	2025-10-11	正科级	主任
8	男	39	事业编制	事业编制	在岗		其他不担任	专业课	63010419	其他校本部			

如果将以上比较值改为参数，如图：

自定义查询

保存 改方案名 删除 方案共享

条件查询

属性列表: 比较字符 比较值 ☐ 固定值 ☒ 参数 ☐ 多参数

人员基本信息 >= 增加 修改 删除 高级

工号
姓名
人员类别
身份证件号码
出生日期
年龄
参加工作年月
拼音代码
曾用名
工龄间断时间
社保标识
人员状态
序号
性别
人员类别细类
当前状态
现岗位名称

1:人员类别 >= 事业编制
2:年龄 >= ?

逻辑表达式:
1+2

注: 加号(+)表示并且关系, 逗号(,)表示或者关系
用()可以确保优先关系, 如: 1+(2,3)

查询方案: 确定 取消

点击【确定】执行查询，如图：

年龄 >=

确定 取消

分别输入比较值比如 30，点击【确定】执行查询，返回查询结果。

人员基本信息			人员附表										
(*)	人员类别	人员类...	当前状态	现岗位...	任课状况	任课课程	身份...	教职工...	身份证...	行政职...	行
1	男	40	事业编制	事业编制	在岗	高校教师	其他不担任	自然科学类	36031119	行政人员		县、处级	主
2	男	45	事业编制	事业编制	在岗		其他不担任		31010719			副县、副处副	
3	男	48	事业编制	事业编制	在岗		其他不担任		51021219				
4	男	37	事业编制	事业编制	在岗		其他不担任		51100219			正科级	主
5	男	33	事业编制	事业编制	在岗		其他不担任		51021419				
6	男	35	事业编制	事业编制	在岗	高校教师	其他不担任	自然科学类	51113119	专任教师		县、处级	调
7	男	33	事业编制	事业编制	在岗		其他不担任		51362119				
8	男	34	事业编制	事业编制	在岗		其他不担任		51108119				
9	男	40	事业编制	事业编制	在岗		其他不担任		51022619	行政人员	2025-10-11	正科级	主
10	男	39	事业编制	事业编制	在岗		其他不担任	专业课	63010419	其他校本部			

[注]：如果需要将查询方案保存，以后直接调用。可点击自定义查询界面的【保存】按钮，输入方案名并点击【确定】，下次执行查询时直接通过自定义查询界面的“查询方案”下拉选择框选择对应方案即可。

4> 导出人员信息

系统人员信息可通过 Excel 形式导出，打开“资料管理”模块，选择【工具】>>【导出】>>【人员基本信息】，如图：

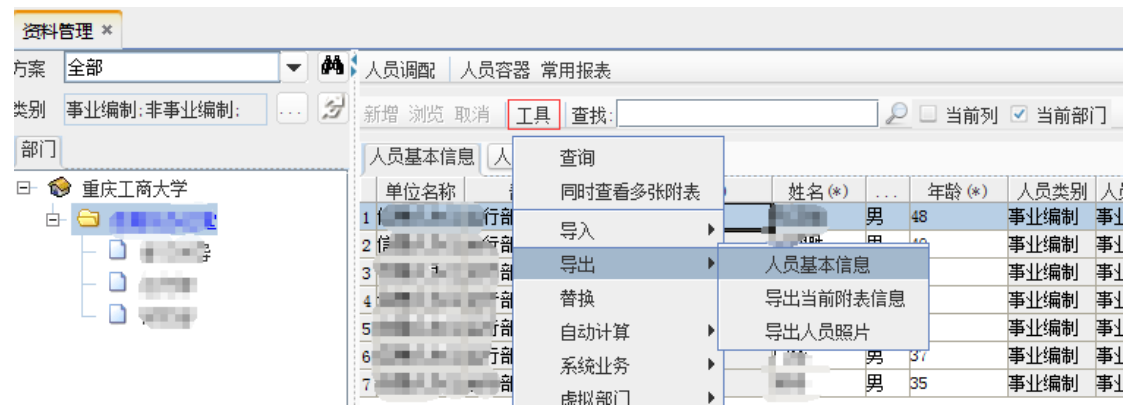

或者鼠标右键选择【导出 Excel】。

在导出页面选择需要导出的人员信息字段后点击【确定】，如图：

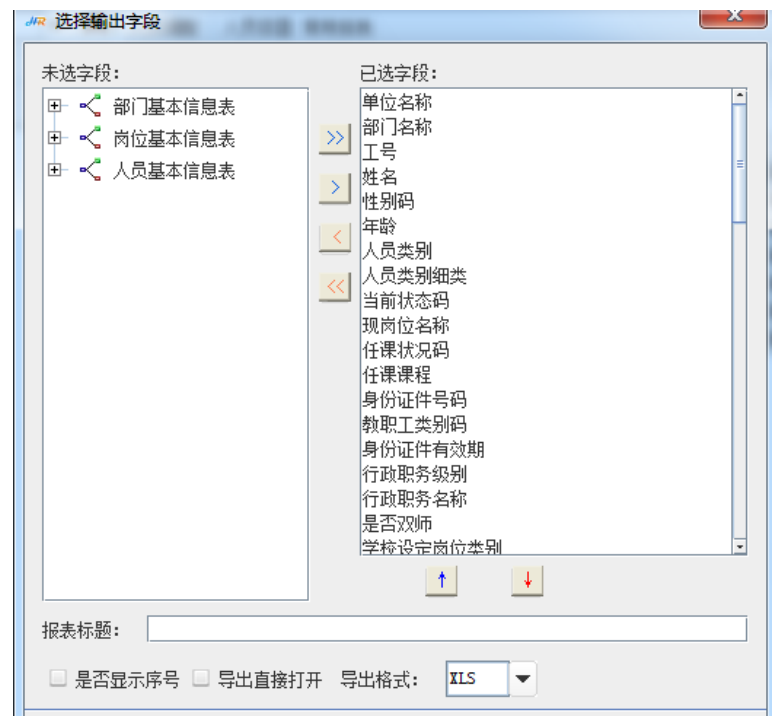

在弹出对话框里选择导出文件的路径，输入导出文件的名称，点击【保存】，完成人员信息导出，如图：

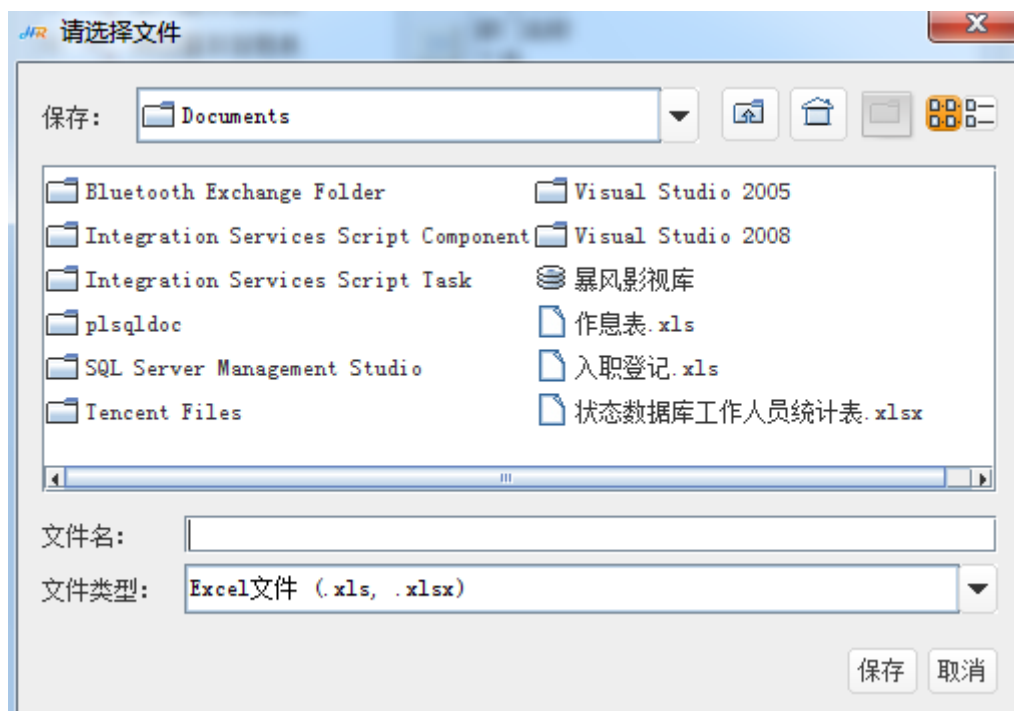

[注]：导出方案可通过导出界面的【保存】按钮保存至系统，以后可在“方案”下拉框中直接调用。另外系统提供人员附表和照片导出功能，操作方法和人员信息导出类似，不再描述。